

2022 - 2023

Célébrons nos 40 ans

# RAPPORT D'ACTIVITÉS

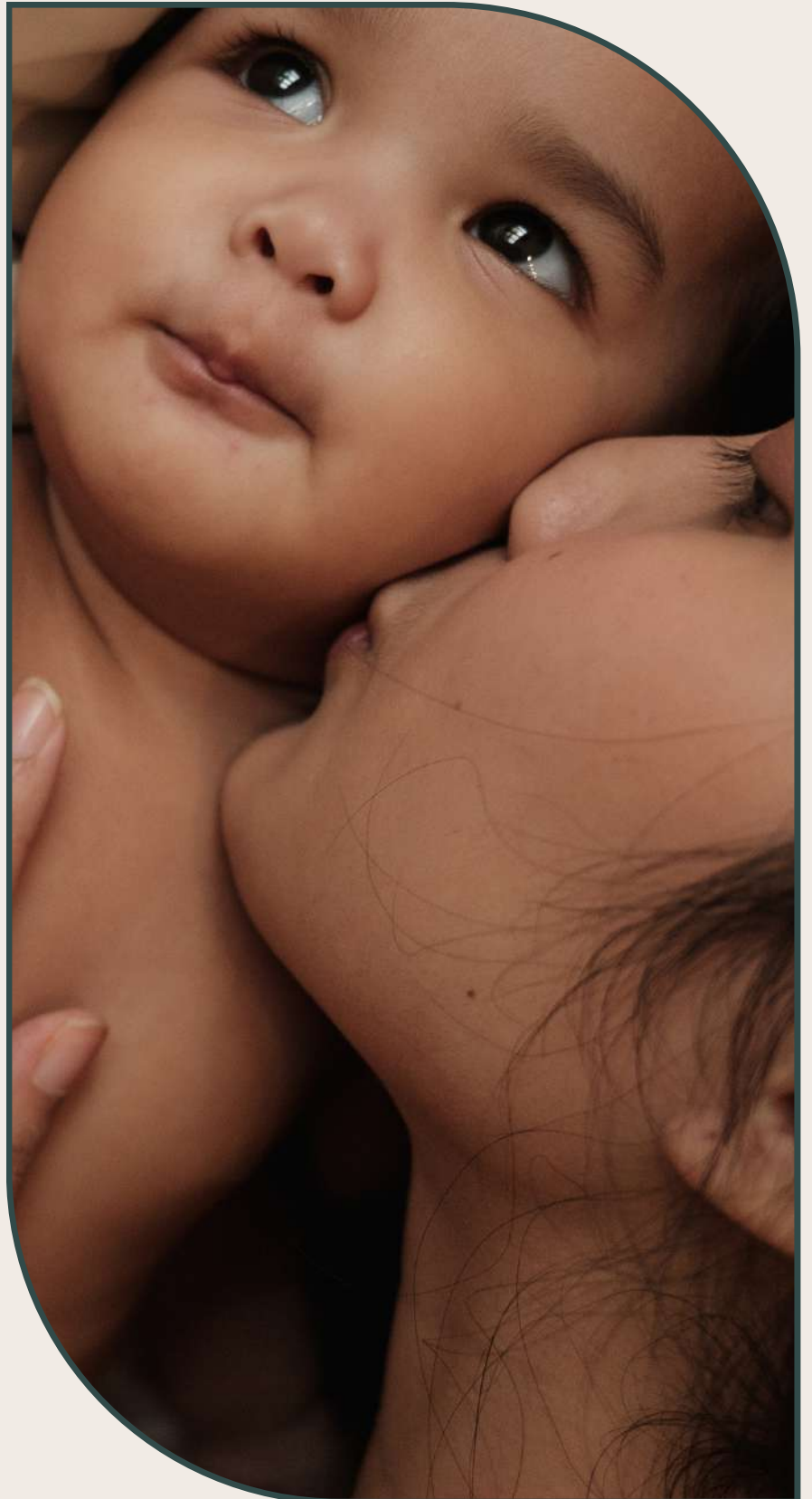

# MOT DE LA DIRECTION

Chères lectrices, chers lecteurs,

Quand nous avons amorcé 2022, nous étions encore dans l'incertitude de ce qui se passerait au courant de l'année. Nous étions toujours restreintes dans nos activités par certaines mesures sanitaires. Puis nous avons vu la lumière (tant attendue) au bout du tunnel en septembre. Nos activités ont pu reprendre à pleine capacité, suscitant la joie des mamans, des accompagnatrices et des bénévoles.

## **Une équipe bien ancrée dans la mission**

Au courant de l'année, nous avons accueilli de nouvelles accompagnatrices qui se sont très bien intégrées à l'équipe tant du Centre Marie Eve que du Bourgeon. Tanya Champoux qui était

accompagnatrice pour Saint-Eustache, occupe désormais le poste de coordonnatrice au développement et aux communications depuis son retour de maternité. Pleine d'idées, elle dynamise notre visibilité et les activités pour les mamans. En mars dernier, nous avons eu le bonheur de célébrer les 25 années de services de Carole Fortier, notre directrice adjointe aux services. Vous avez été nombreux à lui témoigner votre amour à travers les réseaux sociaux. Carole a toujours cette passion pour la mission!

Les bénévoles sont encore et toujours présents pour nous aider. Ces personnes aux grands cœurs sont assidues dans leurs tâches que ce soit à La BoutiK, aux transports, au tri, hommes/femmes à tout faire, pour bercer des bébés, à la réception, etc. Merci à ces personnes d'exception!

Au fil de l'année, nous avons accueilli plusieurs stagiaires qui sont venues prêter main-fortes aux accompagnatrices. Tantôt pour quelques semaines et d'autres pour plusieurs mois. Nous les remercions pour leur travail et nous leur souhaitons bonne route pour le futur.



**ISABELLE JORG**  
DIRECTRICE GÉNÉRALE



## De nouveaux locaux

Au début de l'été, notre point de services de Sainte-Thérèse a emménagé au 2, rue Ravin dans les locaux de l'église évangélique. Ce fut un grand soulagement de trouver un milieu de vie qui correspondait mieux à nos besoins. Nous avons très hâte d'y recevoir les mamans. Malheureusement, des ennuis de santé ont tenu à l'écart pendant quelques mois les accompagnatrices du point de services de Sainte-Thérèse. Les employées des autres secteurs ont su démontrer la force d'une équipe en reprenant le flambeau au meilleur de leurs capacités et de leurs disponibilités.



**CAROLE FORTIER**  
DIRECTRICE ADJOINTE  
AUX SERVICES

## Regard vers l'avant

Nous terminons l'année avec le désir de poursuivre la mission tout en apprenant à prendre soin de nous. La pandémie n'a pas été de tout repos pour plusieurs raisons. Maintenant que nous en sortons, les mamans vivent beaucoup de détresse. Nous le sentons par les situations qu'elles nous confient, mais aussi par le nombre de nouvelles mamans qui nous appellent. Afin de bien soutenir la clientèle, il demeure primordial que notre équipe soit aussi en bonne santé mentale. Des défis de taille nous attendent pour 2023-2024 dont la recherche de nouvelles sources de financement et la réouverture de La BoutiK.

En terminant, nous tenons à remercier tous nos partenaires et nos donateurs de nous soutenir dans notre mission ! Un merci spécial à nos administrateurs pour le temps offert à veiller avec la direction à la bonne gestion de notre organisme.

## 40 ans d'existence

Le 21 juin 1982, Agathe Savard fondait le Centre Marie Eve, convaincue que cet organisme apporterait accueil et soutien à la femme. Quarante ans plus tard, c'est lors de notre assemblée générale, que nous avons souligné la persévérance de cette grande dame et de toutes les femmes et les hommes qui ont œuvré pour la mission. Ce sont des milliers de mères qui ont pu bénéficier des services offerts par le Centre Marie Eve. Un livret souvenir des 40 dernières années est disponible sur notre site Internet. Merci Agathe d'avoir mis sur notre route une si belle oeuvre.

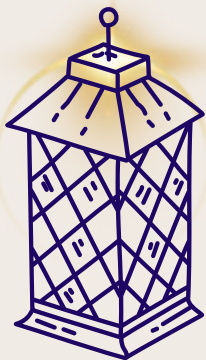

# MISSION ET VALEURS

SITUÉ DANS LES BASSES-LAURENTIDES, LE CENTRE MARIE EVE SE DISTINGUE PAR SES VALEURS PROFONDÉMENT ANCRÉES DANS L'EXPÉRIENCE HUMAINE.

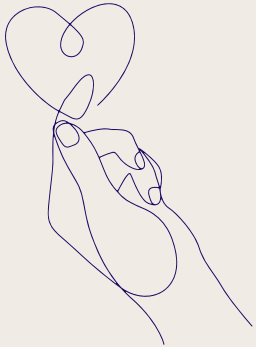

## Notre mission

Nous offrons accueil et soutien à la femme durant sa grossesse et au cours des deux premières années après la naissance.

## Nos valeurs

**Accueil** : Au Centre Marie Eve, nous accueillons les personnes de façon inconditionnelle, avec chaleur, empathie et ouverture aux différences.

**Respect** : Ici, nous reconnaissons la valeur intrinsèque de chaque personne et son droit à notre considération et au respect absolu de ses choix.

**Confiance dans le potentiel humain** : Cette valeur s'inscrit au cœur de notre mission et teinte l'ensemble de notre intervention. Nous croyons que chaque personne possède l'ensemble des forces intérieures nécessaires pour développer son autonomie, palier indispensable vers l'épanouissement personnel.

**Engagement** : Le Centre Marie Eve se porte garant des attitudes, comportements et compétences nécessaires pour réaliser sa mission de bienveillance et assurer une haute qualité de services offerts aux mères.

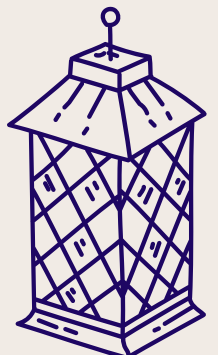



# NOS SERVICES

Entièrement gratuits, nos services sont orientés vers l'accueil et le lien de confiance. Au Centre Marie Eve, la mère trouvera l'espace humain nécessaire pour se poser et mieux comprendre – voire apprivoiser sa nouvelle réalité de mère. En bénéficiant d'un accompagnement personnalisé et, si elle le désire, d'ateliers en groupe, la mère apprend à se connaître, à mieux cerner ses besoins et ceux de son enfant. Elle comprend que sa trajectoire personnelle est à la fois unique, digne de respect, et pourtant semblable à celle d'autres mères. Une découverte qui installe un climat propice à la solidarité et constitue un solide ancrage pour développer et ensuite goûter au plaisir de se sentir maître de sa vie.

## *Accueil Chaleureux*

Au Centre Marie Eve, la mère sera accueillie avec chaleur et amour. Il est important pour nous de lui montrer qu'elle est importante et de lui faire sentir par cet accueil unique.

## *Visites à domicile et rencontres individuelles au Centre*

Nous offrons un soutien psychosocial personnalisé via des visites à domicile ou des rencontres dans nos points de services.



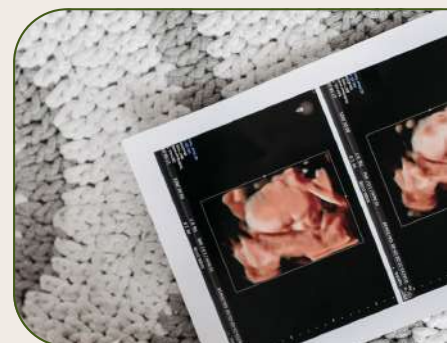

### *Ateliers de groupe pour mamans/bébés*

Dans chaque point de services, un éventail d'ateliers mère/enfant sont disponibles afin de rejoindre la totalité de notre clientèle.

### *Aide matérielle pour les mamans en service*

Cette aide matérielle est possible grâce à la générosité des donateurs. Ces dons sont offerts seulement aux mères qui bénéficient de nos services

### *Halte-garderie et berceuses pendant les ateliers*

Durant les ateliers ou pour offrir un moment de répit aux mamans, des éducatrices et bénévoles prennent soin des enfants.

### *Écoute empathique (téléphonique ou en personne)*

Au Centre Marie Eve, il y a toujours une personne disponible pour offrir de l'écoute ou du référencement vers d'autres ressources aux personnes qui en ressentent le besoin.

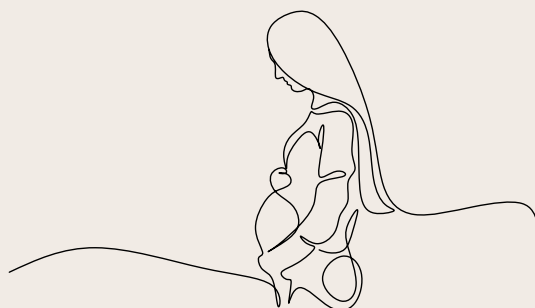

# NOTRE ÉQUIPE

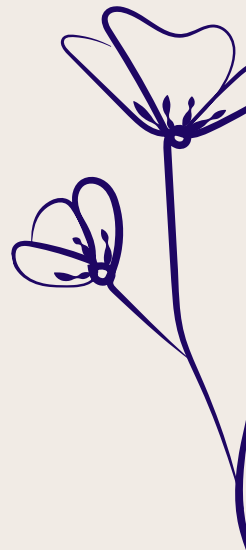

**Tanya Champoux**

Coordonnatrice au développement  
et aux communications

---



**Karine Leroux**

Adjointe à la direction & comptabilité

---



**Cédric Lacasse-Gauthier**

Responsable de la maintenance



**Ginette Dépatie**

Accompagnatrice à Saint-Eustache

---



**Julie Chénier**

Accompagnatrice à Saint-Eustache



**Marilou Dorion**

Accompagnatrice à Saint-Eustache

---

# NOTRE ÉQUIPE



**Priscillia Massicotte**

Accompagnatrice à Sainte-Thérèse



**Stéphanie Gosselin**

Accompagnatrice à Sainte-Thérèse



**Isabelle Martel**

Accompagnatrice à Sainte-Thérèse



**Danielle Gamache**

Accompagnatrice à Saint-Jérôme



**Claudine Barbe**

Accompagnatrice à Saint-Jérôme

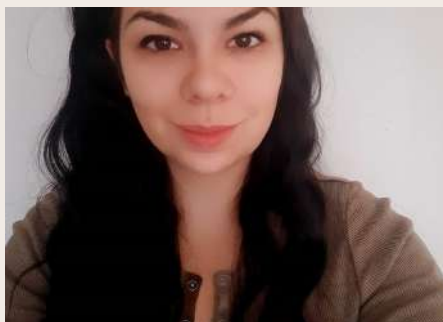

**Éliane Lafontaine**

Accompagnatrice à Saint-Jérôme



# FINANCEMENT ET PROMOTION

## NOS COLLABORATEURS FINANCIERS

Sans eux, une immense partie du travail que nous accomplissons ne pourrait être possible. Qu'il soit issu des instances gouvernementales, municipales, communautaires ou privées, qu'il soit offert par des individus, des institutions ou des corporations, chaque don nous permet de poursuivre notre mission. Bien que nous ne fassions état ici que des dons monétaires et matériels d'environ 1 000 \$ et plus, sachez que la générosité des personnes, c'est au quotidien que nous l'apprécions. Via les bénévoles, d'abord, et aussi par l'entremise de dons reçus tout au long de l'année. À vous tous qui supportez notre mission avec tant de générosité, **MERCI!**

(Dons monétaires et matériels d'environ 1 000 \$ et plus )

- Adesa Montréal
- Banque Laurentienne de Saint-Eustache
- Chevalier De Colomb Saint-Eustache
- Connectall Ltée
- Davola Holding inc.
- Fondation Rosalie - Soeurs de Miséricorde
- Fondation Dufresne et Gauthier
- Fondation J.A. DeSève
- Fondation St-Hubert - Franchisé St-Eustache
- Future Hydraulik
- Gouvernement du Canada
- Gouvernement du Québec
- Groupe Lefebvre
- ICON du/of Canada inc.
- Jean Coutu Saint-Eustache
- Kiwanis Saint-Eustache
- La Fabrique de la paroisse Sainte-Thérèse d'Avila
- Monsieur John Rancourt
- Monsieur Louis-George Beaupré
- Promutuel Assurance Deux-Montagnes
- RONA inc.



## NOS CAMPAGNES DE FINANCEMENT

Dans le but de répondre aux besoins constants en matière de financement et de visibilité, le Centre Marie Eve développe des activités de financement et de promotion, soumet sa candidature à différentes bourses en lien avec sa mission et prend part à des événements ou activités organisés par des tierces personnes. Cette année encore, la tenue de certaines campagnes de financement a été affectée en raison de la situation pandémique.

Voici les activités de financement qui ont été déployées.

- Campagne des bracelets pour la fête des mères "S'entourer pour briller"
- Le Coquetel des lanternes, première édition
- Campagne annuelle *Mardi je donne*
- Campagne de Noël "*Les petites douceurs*"
- Campagne *Héro/Lowe's Rona*



## PUBLICITÉ ET PROMOTION



**451**  
Abonnés Instagram



**4 270**  
Abonnés Facebook

- Présence dans les kiosques estivaux
- Envoi de 4 éditions de bulletins
- Parution dans les journaux locaux
- Parution sur les panneaux électroniques
- Rédaction d'articles de blogue
- Présence sur les réseaux sociaux
- Envoi de communiqués de presse
- Campagne de lettres variées

# PROFIL DES MÈRES

Les mères soutenues par le Centre Marie Eve sont en majeure partie référées par les différents CISSS, mais peuvent aussi avoir été mises en contact par le biais de parents ou d'amis, par les Centres jeunesse ou encore avoir découvert par elles-mêmes nos services.

	Saint-Eustache	Saint-Jérôme	Sainte-Thérèse	Total
<b>Total des mères aidées</b>	131	178	106	415
- Mères enceintes	66	73	45	184
- Mères monoparentales	25	49	20	94
<b>Enfants 0-9 ans</b>	164	285	185	634

Le programme SIPPE (Services Intégrés en Périnatalité et Petite Enfance) s'adresse à des mères ayant un profil socio-économique plus vulnérable. Il vise à offrir à ces mères un encadrement humain et matériel afin de soutenir les parents dans l'aventure de la grossesse et l'éducation de leur enfant, pendant les cinq premières années de vie de ce dernier.

Le programme PCNP (Programme canadien de nutrition prénatale) inclut les coupons OLO (Oeuf, lait, orange) et est offert à une clientèle plus étendue que le programme SIPPE afin d'assurer un soutien alimentaire et un suivi nutritionnel de base à la femme enceinte dans le but de réduire le risque que le bébé naisse avec un faible poids.

Profil	Saint-Eustache	Saint-Jérôme	Sainte-Thérèse	Total
SIPPE	22	26	27	75
PCNP-OLO	16	11	10	37
AUTRES	93	141	69	303

## SOURCE DE REVENUS DE LA MÈRE

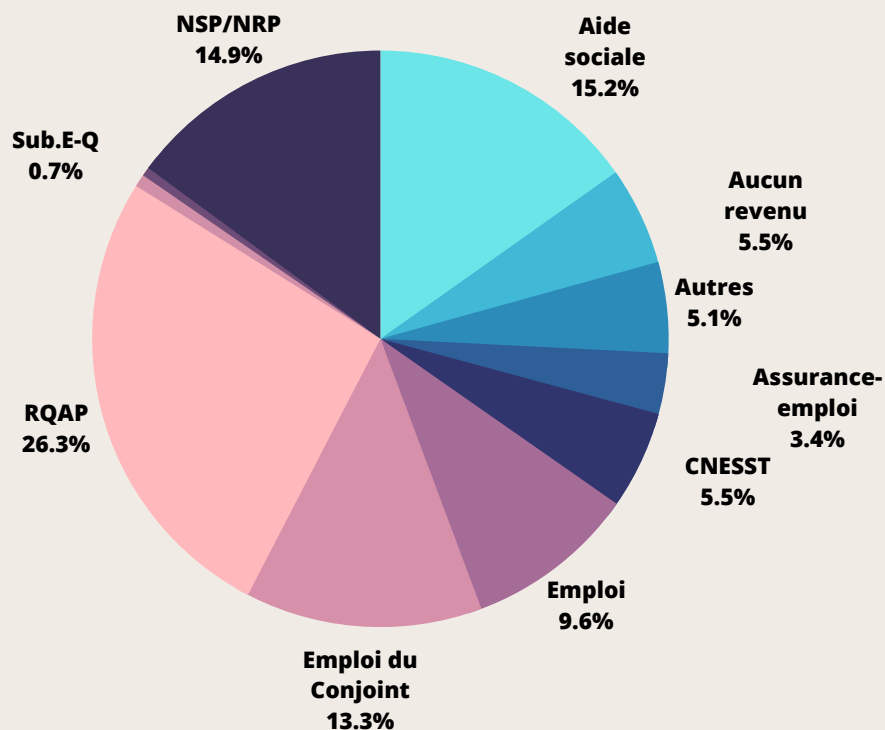

# RÉPARTITION DES MÈRES PAR VILLE

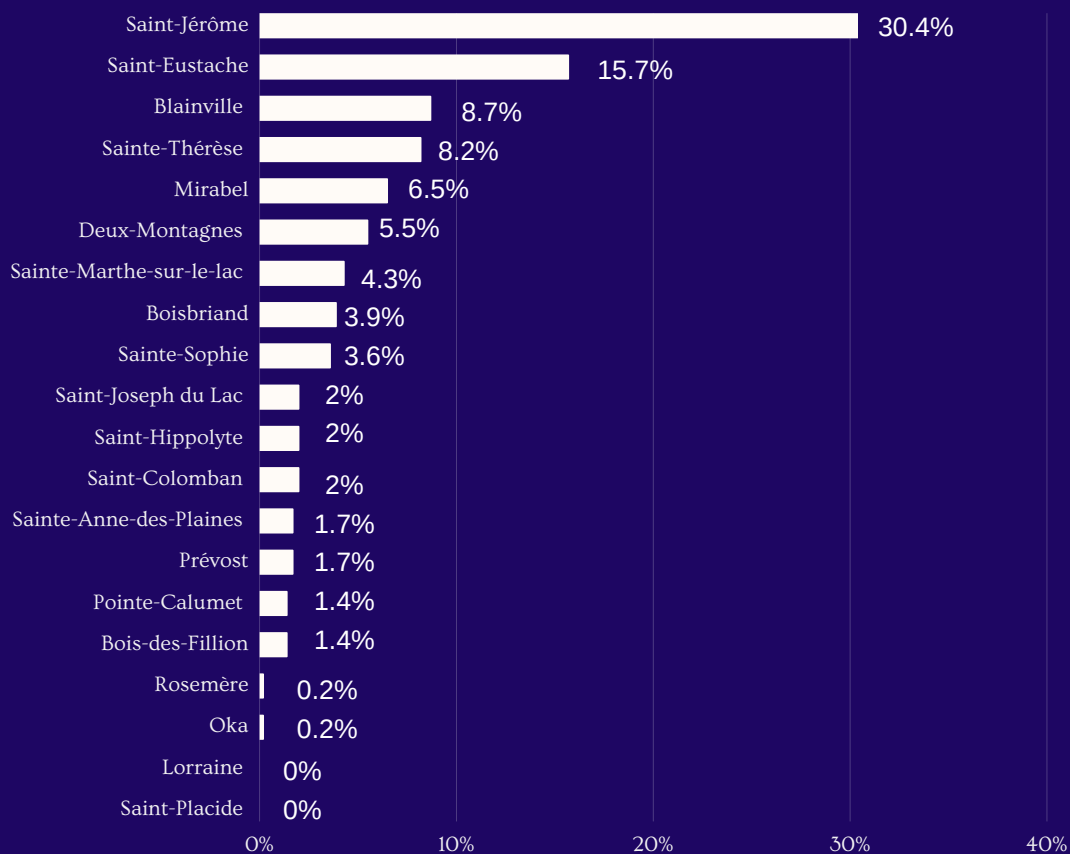

210

Nouvelles mamans rejointes



31 ans

Âge moyen des mères



1483

personnes aidées  
directement ou indirectement



2

Nombre moyen  
d'enfants par mère



357

Rencontres d'ateliers



694

Visites à domicile



955

Appels d'intervention



367

Répits offerts

# NOS ACTIVITÉS RÉGULIÈRES



NOM DE L'ATELIER	DESCRIPTION	Nb de rencontres	Nb total de mères
Je suis ma bonne étoile	Atelier sur l'estime de soi qui allie réflexion sur soi-même et petits projets artistiques.	42	34
Bedons en santé	Cours de cuisine pour femmes enceintes seulement, avec repas communautaire.	16	28
Déjeuner OLO	Déjeuner offert en collaboration avec une nutritionniste du programme OLO.	19	54
Croque la vie	Atelier de cuisine qui vise à contrer le gaspillage alimentaire en cuisinant des aliments en fin de vie.	42	49
Déjeuner 4 jeudis	Déjeuner-causerie pour rencontrer d'autres mamans de la région (inscription obligatoire).	26	64
Jardin	Groupe de jardinage collectif ralliant les mères, leurs enfants et les accompagnatrices.	4	11
Répit	Répit offert aux parents dans nos locaux ou à domicile.	367	87
DéliMa 0-6	Atelier mère et enfant de 0-6 mois. Développement du lien maternel, outils pratiques du quotidien.	50	43
DéliMa 6-12	Atelier mère et enfant de 6-12 mois. Développement du lien maternel, outils pratiques du quotidien.	52	45
DéliMa 12-24	Atelier mère et enfant de 12-24 mois. Développement du lien maternel, outils pratiques du quotidien.	14	12
Maman soleil	Cours prénataux pour femmes seulement.	44	33
Y'APP	Atelier mère et enfant de 18-24 mois. Développement des habiletés parentales.	9	8
Causerie	Moments d'échanges libres sur différents sujets légers.	31	80
Pique-nique	Nous faisons découvrir les parcs de la région à nos mamans : jeux d'eau, discussion et pique-nique.	8	34

# LES BONS COUPS

## • OPÉRATION MÈRE NOËL

Depuis plusieurs années, à l'approche du temps des fêtes, de nombreux donateurs font équipe avec les accompagnatrices. Ce travail d'équipe permet d'offrir un présent à une maman monoparentale à qui, une pensée pendant cette période, peut faire chaud au cœur. À Noël 2022, ce sont 52 mamans qui ont pu être choyées. Nous sommes très fières de cette belle réussite.



## • 40 ANS DU CENTRE MARIE EVE

L'année 2022 marquait les 40 ans du Centre Marie Eve. Afin de célébrer ces nombreuses années de service dans la communauté, nous avons trinqué durant l'assemblée générale de l'an passé, reçu les mères et leurs enfants à un pique-nique et mentionné dans la plupart de nos communications cette merveilleuse réussite.

## • RESSOURCES HUMAINES

Il est impossible de passer sous silence l'immense travail que font les accompagnatrices. Leur accompagnement bienveillant fait la force de notre mission. Il est d'autant plus important de mettre l'accent sur les 25 ans de service de Carole Fortier, notre directrice adjointe aux services. Elle est l'incarnation de la bienveillance et de l'accueil chaleureux.



PLUSIEURS FORMATIONS ONT ÉTÉ SUIVIES DURANT LES DERNIERS MOIS PAR LES MEMBRES DE NOTRE ÉQUIPE, NOTAMMENT:

- Colloque en allaitement
- TSAF: Trouble du spectre d'alcoolisation fœtal
- Utilisation problématique d'internet
- CALACS
- Statut d'immigration
- Demandeur d'asile
- Accès au soin des immigrants
- La Dauphinelle - violence conjugale
- La bienveillance
- Le coffret
- L'hygiène infantile naturelle
- Atelier sur l'usure de compassion
- Formation sur la gestion des émotions
- Dîner d'accompagnement La Maison Bleue en périnatalité
- Formation ABL immigration
- Accompagner la clientèle issue de la diversité ethnoculturelle
- Services de proximité de TDB
- L'organisation par Solution Hop
- Formation Les éclaireurs
- Bye bye anxiété
- Formation en ligne sur l'allaitement et la coparentalité ( Maison oxygène et Nourri-source)

# À SURVEILLER CETTE ANNÉE

## 1 Coquetel des lanternes édition accords/bouchées

Le coquetel des lanternes est un événement découlant de notre populaire 6 à 8 « Mairesse et maires uni.e.s pour les mères ». Désireuse d'élargir nos horizons et d'offrir aux entreprises locales une occasion de réseauter ensemble, l'équipe du Centre Marie Eve et son conseil d'administration rendra possible la tenue de cette deuxième édition du Coquetel des lanternes, sous forme d'édition accords/bouchées. Cette activité aura pour but d'enrichir nos partenariats et de renforcer concrètement le soutien que nous offrons à près de 415 familles des Basses-Laurentides. Sans l'appui des organisations de la région dans de tels événements, les actions menées par notre organisme et les efforts quotidiens de nos bénévoles ne pourraient être rendus possibles.

La deuxième édition aura lieu le jeudi 7 septembre 2023 de 18h à 20h dans la MRC Thérèse-De-Blainville. Il s'agira d'une édition spéciale où nous offrirons une expérience d'accords/bouchées durant la soirée. Comme l'an dernier, un encan virtuel servira d'espace de visibilité aux produits de la région, mais permettra également de conclure notre événement durant cette même soirée.

Les invitations partiront sous peu!



## 2 La réouverture de La Boutik par le Centre Marie Eve

La Boutik du Centre Marie Eve est une friperie «élargie» qui s'applique à redonner une deuxième vie à vos dons. Tous les profits générés par La Boutik sont réinvestis pour offrir à la femme enceinte ou la mère ayant des enfants de moins de 2 ans les outils dont elle a besoin pour vivre sa grossesse avec sécurité et sérénité.

Grâce à la générosité des bénévoles qui opèrent entièrement La Boutik et grâce à votre générosité comme donatrices-donateurs, les mères du Centre Marie Eve et leur (s) enfant (s) reçoivent l'accueil et le soutien humain dont elles ont besoin.

En résumé, en donnant vos «j'en-ai-plus-besoin» au Centre Marie Eve, vous faites d'une pierre QUATRE coups:

**Donner au suivant :** via cet objet devenu inutile pour vous, vous offrez la chance à d'autres de combler un désir cher ou un besoin important.

**Voyager plus léger :** En vidant vos pancartes, vous allégez du même coup votre vie

**Recycleur :** Vous contribuez à l'écologie en recyclant.

**Semer :** Et vous participez financièrement à une œuvre qui se consacre à mieux outiller les mères et leur (s) enfant (s), nos adultes de demain.

En offrant UNE DEUXIÈME VIE À VOS OBJETS, vous offrez une meilleure vie aux mères du Centre Marie Eve!



# IMPLIQUÉ DANS LA COMMUNAUTÉ



## Saint-Eustache

- Collectif communautaire Deux-Montagnes et Mirabel-Sud
- Regroupement 0-12 ans
- Regroupement 12-25
- Ressource-famille



## Saint-Jérôme

- Corporation du développement communautaire Rivière-du-Nord et sous-comités
- Corporation du développement communautaire de Mirabel
- Collectif communautaire 0-25 ans et sous-comités
- Collectif 0-5 ans



## Sainte-Thérèse

- Table de Sainte-Thérèse et sous-comités
- Table de la pauvreté et sous-comités
- Table de l'immigration
- Table de Boisbriand
- Ma famille, ma communauté



## Concertations régionales

- Regroupement des organismes des Laurentides
- GR International - B2B des 3L
- Comité des partenaires SIPPE – 3 points de services
- Comité « Semer l'avenir » avec le CISSS – 3 points de services
- Personne-lien avec les Soeurs de Miséricorde
- CCI2M
- Amis des bébés

# VIE ASSOCIATIVE ET COMMUNAUTAIRE

Une vie associative et communautaire active, significative et bien ancrée dans la mission, c'est ce que l'on retrouve au Centre Marie Eve. Que ce soit les mères qui participent aux activités, les bénévoles qui s'impliquent jour après jour, les membres qui soutiennent l'organisme, l'équipe de travail ou les membres du conseil d'administration, tous ces gens participent collectivement à porter la mission pour laquelle le Centre Marie Eve existe. Leur présence et leur implication permettent de donner un sens et une raison d'être à l'organisme.

Nos bénévoles s'impliquent dans différentes sphères de l'organisme:

- Tâches administratives variées
- Réception
- Tri de dons
- Transport
- Conseil d'administration
- Médias sociaux et web
- Vente à La Boutik
- Implications diverses au comptoir familial mobile
- Tenue de caisse
- Garde d'enfants
- Bercer des bébés
- Écriture de cartes de fête aux mères
- Jardinage
- Et plus encore!



## Notre conseil d'administration 2022-2023

*Mandat : Suivre les dépenses et le développement du Centre Marie Eve dans le respect de sa mission.*

Marc-André Galipeau - Président, membre de la communauté  
Gabriel Labelle - Vice-président, membre de la communauté  
Marlène Cordato- Trésorière, membre de la communauté  
Louise Bouchard- Secrétaire, membre de la communauté  
Johanne Bourdages - Administratrice, membre de la communauté  
Carmen-Gloria Sanchez - Administratrice, membre de la communauté  
Catherine Dubeau - Administratrice, membre de la communauté



135

bénévoles dans les  
4 points de services



6296

heures en bénévolat



27

membres présents à  
l'AGA de juin 2022 sur  
106 membres actifs



7

administrateurs bénévoles



8

rencontres du  
conseil d'administration



# LE BOURGEON

## L'HISTOIRE

C'est en 2021 que le Centre de périnatalité sociale Le Bourgeon a vu le jour sur la rue St-Georges à Saint-Jérôme. Grâce à un financement du Ministère de la Santé et des Services Sociaux, le Centre Marie Eve, appuyé par des partenaires, s'est vu octroyer un financement et la fiducie du projet. Observant les besoins criants des familles vulnérables des MRC Rivière-du-Nord et Mirabel-Nord, plusieurs organismes se sont mobilisés afin de mettre sur pied des services adaptés à leurs besoins.

## LA MISSION

La mission du Bourgeon est d'offrir accueil et soutien aux familles en contexte de vulnérabilité. Grâce à nos services, nous souhaitons les accompagner tout au long de la grossesse et pendant les 5 premières années de vie de leurs enfants en leur offrant l'espace humain nécessaire à leur cheminement. Les différentes familles fréquentant Le Bourgeon pourront bénéficier d'un accompagnement personnalisé, chaleureux et accueillant. Chaque famille est unique et c'est pour cette raison que nous croyons à la collaboration égalitaire et à la liberté de choix.

## LES SERVICES

- Suivis médicaux de grossesse et pédiatriques
- Accompagnement psychosocial personnalisé
- Plusieurs services offerts chez les partenaires

## LES BONS COUPS 2022-2023

- *Les portes ouvertes pour célébrer les 1 an d'ouverture!*

En octobre dernier, le Centre de pédiatrie sociale a ouvert ses portes aux familles et partenaires afin de célébrer les 1 an de service dans la collectivité. Une quinzaine de personnes sont venues visiter nos locaux et apprendre davantage sur nos services.

- *Causerie bédaine et jasette et pique-niques estivaux*

Une causerie pour les femmes enceintes a été offerte afin d'amener les familles à se découvrir entre elles. En continuant dans cet objectif, des pique-niques estivaux ont également été offerts par l'équipe du Bourgeon en partenariat avec le Centre Marie Eve.

## NOS PARTENAIRES



248  
personnes aidées



614  
rencontres et visites  
à domicile



140  
Nombre de suivis  
médicaux de grossesse



210  
Nombre de suivis  
médicaux pédiatriques

# NOTRE ÉQUIPE



**Nathalie Huot**

Coordonnatrice de projet au Bourgeon



**Johanne Robert**

Accompagnatrice au Bourgeon

---



**Marie-Luce Lamontagne**

Accompagnatrice au Bourgeon



**Nathalie Bazinet**

Accompagnatrice au Bourgeon

---



**Catherine Bélanger**

Infirmière praticienne spécialisée



**Dre Annie Ouellette**

Médecin

---



**Dre Anne Gosselin Brisson**

Médecin





NOTRE  
QUOTIDIEN  
2022-2023



# POUR NOUS JOINDRE

Centre Marie Eve Saint-Eustache (siège social)  
232, rue Féré, Saint-Eustache (QC) J7R 2T8  
Tél. : 450 491-1494

Centre Marie Eve Saint-Jérôme  
433, rue Du Palais, Saint-Jérôme (QC) J7Z 1Y2  
Tél. : 450 491-1494 poste 7

Centre Marie Eve Sainte-Thérèse  
2 rue du Ravin, Sainte-Thérèse, J7E 2T2  
Tél. : 450 491-1494 poste 6

Centre de périnatalité sociale Le Bourgeon  
604, rue St-Georges, Saint-Jérôme (QC) J7Z 5B8  
(450) 327-5569

La BoutiK par le Centre Marie Eve  
143, rue Saint-Eustache, Saint-Eustache, J7R 2L5  
Tél : 450 491-1494 poste 11  
[www.centremarieeve.ca/boutique](http://www.centremarieeve.ca/boutique)



Renseignements généraux  
[info@centremarieeve.ca](mailto:info@centremarieeve.ca)  
[centremarieeve.ca](http://centremarieeve.ca)  
[facebook.com/centremarieeve](https://facebook.com/centremarieeve)  
[instagram.com/centremarieeve](https://instagram.com/centremarieeve)